

Bulletin Municipal 2022



VALENCE D'ALBIGEOIS





**Christine
DEYMIÉ**

Maire de
Valence
d'Albigeois

Je voudrais avant tout avoir une pensée pour tous ceux qui nous ont quitté en 2021, Valencinois de souche ou d'adoption, « figures » du village ou « anonymes », pensionnaires des EHPAD durement frappés par la COVID, et une pensée pour tous ceux qui les ont accompagnés, familles, amis, soignants et ensemble des aidants.

Nous vivons depuis deux ans une situation inédite, face à laquelle nous sommes condamnés à nous adapter en suivant les recommandations des autorités dites « compétentes », obligés d'appliquer les interdictions ou autorisations préfectorales. L'anxiété des uns se heurte à l'égoïsme des autres, les hypothèses les plus farfelues émergent, les idées les plus délirantes fleurissent sur les sites de pseudo-information, l'ensemble favorisant la rupture des liens sociaux et parfois familiaux, le repli sur soi. Au travers de réflexions et de comportements de plus en plus agressifs, nous ressentons tous les jours cette dégradation de l'ambiance générale.

Chacun doit essayer d'analyser la situation et de tirer les conclusions de cette crise sanitaire. Pour ma part, il est évident qu'elle a mis à jour la fragilité de notre système de soins, l'hôpital public n'étant plus en mesure d'assurer à la fois l'afflux de cas COVID et le suivi ou les urgences habituelles, reportant les examens complémentaires ou opérations, refusant parfois la prise en charge de patients jugés trop âgés. Je ne vois qu'une cause à cette dégradation : la gestion libérale et donc comptable de l'hôpital et de la santé en général, obligeant nos structures à fonctionner avec un minimum de lits, un minimum d'infirmiers et d'aide soignants, un minimum de matériel. Qui dit gestion libérale dit gestion comptable, qui dit gestion comptable dit moins de lit, moins de soignants, absence de reconnaissance salariale. Qui dit mépris des salariés dit démissions, qui dit démissions dit fermetures de lit, la boucle est bouclée ! La destruction des services publics est programmée depuis bien longtemps, la crise sanitaire va accélérer celle de notre système de soins et de protection sociale... Après la santé, l'éducation nationale, déjà « en marche » !

2022 est l'année des élections présidentielles et législatives. Je crois que ces éléments doivent peser dans la réflexion de tous. La réalité du quotidien avec le manque de matières premières, le manque de médicaments indispensables, de masque quand nous en avons le plus besoin, cette réalité nous prouve que l'ultralibéralisme responsable du saccage de notre tissu industriel et des délocalisations nous mène droit dans le mur.

Pour 2022, je ne vous souhaiterai pas la prospérité, vision libérale du bonheur, je vous souhaiterai simplement de pouvoir retrouver et profiter des bons moments entre amis, de pouvoir vivre vos passions aussi modestes soient-elles, de pouvoir profiter de vos proches, de pouvoir vivre dignement de votre travail, de faire vôtre les valeurs d'entraide et de solidarité loin de la haine et de la xénophobie.

Je crois encore, naïvement peut être, aux « lendemains qui chantent »* et voudrais relever avec vous le « défi des jours heureux ».

** Expression de Paul Vaillant-Couturier dans un texte d'entre-deux-guerres intitulé « Jeunesse », reprise dans la lettre d'adieu de Gabriel Péri, ancien député communiste fusillé par les nazis en 1941 au Mont-Valérien: « Je crois toujours, cette nuit, que mon cher Paul Vaillant-Couturier avait raison de dire que le communisme est la jeunesse du monde et qu'il prépare des lendemains qui chantent. Je m'en vais préparer des lendemains qui chantent ».*

Bulletin Municipal
d'information de la ville
de Valence d'Albigeois
**Directeur de la
publication :** M^{me} le Maire
Rédacteurs : Anne
Corduriès - Hélène Solier -
Emilie Frayssinet
Photos : Mairie
Impression :
630 exemplaires
Impression et maquette :
Atelier Graphique Saint
Jean - Albi

Départ

à la retraite



L'HEURE DE LA RETRAITE A SONNÉ POUR BÉATRICE ET JEAN-LUC !

Béatrice Pelleschi a débuté sa carrière professionnelle à Albi en tant qu'aide comptable. Elle a ensuite rejoint Paris où, sous la tutelle du ministère des PTE (Poste Télécommunication et Espace), elle passe 8 années à la Poste de Courbevoie. Puis elle revient à Valence d'Albi, sa terre natale. Pendant 32 ans, elle travaillera comme secrétaire de mairie puis rédactrice.

Jean-Luc Laporte a commencé sa carrière en tant que peintre, plaquiste et carreleur au sein de l'entreprise Benech et cela pendant 25 ans. Puis il a rejoint la Mairie au sein du service technique où il y travaillera pendant 18 ans.

Tous les deux, chacun dans son domaine avec beaucoup de compétences, ont su se mettre au service des habitants de notre commune et pour cela nous les en remercions vivement.

Bonne retraite à Béatrice et Jean-Luc.



Boite

à idées



Equipe

municipale

UNE IDÉE, UNE SUGGESTION,... VOUS AVEZ LA PAROLE !

Dans l'objectif de vous faire participer à la vie de notre village, la municipalité a mis en place une Boite à Idées.

Que vous soyez jeunes ou moins jeunes, venez déposer, sur papier libre, vos propositions concernant le bien vivre dans notre commune dans la boîte qui se trouve à côté de l'entrée de la mairie.

Nous vous remercions à l'avance pour votre participation.

L'équipe municipale prendra connaissance de vos suggestions et questions.

Emilie FRAYSSINET est élue 3^{ème} adjointe par l'équipe municipale en remplacement des adjoints Max CHAMAYOU et Fabienne ALBERT qui ont démissionné le 30 novembre 2021.

Nelly BARTHEZEME rejoint aussi l'équipe en tant que Conseillère Municipale.

NOUS LUI SOUHAITONS TOUS LA BIENVENUE.

Réalisations de l'année 2021

Voirie

Entrée chemin de Romane

Réaménagement de l'entrée du chemin de Romane pour une meilleure évacuation des eaux pluviales.

Cheminement des Pradelles

Création d'un trottoir et réhabilitation de l'éclairage public de l'Avenue Pierre Souyris jusqu'au lotissement des Pradelles.



AVANT

APRES

Fibre

Tarn Fibre a installé le Nœud de Raccordement Optique en août 2021 derrière la Salle des Fêtes.



Peinture

Les agents techniques ont rénové la Vierge et les croix de chemin qui agrémentent les routes de notre commune. Le Coq symbole de notre place centrale a retrouvé ses couleurs.



L'adressage

La correction des numérotations a été effectuée.

Le Conseil Municipal a validé de nouveaux noms de rues.

En direction de Lédergues, « La Grèze » deviendra « Chemin de La Grèze » et « La Lande » deviendra « Route de Lédergues ». En direction de Saint Géraud, « La Lande » deviendra « Route de Saint Géraud ». En direction de Saint Cirgue, « La Grèze » et « Bellefeuille » deviendront « Route de Saint Cirgue ».

Courant 2022, les agents techniques vont installer les nouvelles plaques de rue ainsi que les nouveaux numéros de maison.

BUDGET 2021

de la commune

La commune de Valence d'Albigeois compte trois budgets :

- Le budget principal,
- Le budget « assainissement »,
- Le budget « réseau d'écoles du Pays Vert »

Vous trouverez ci-dessous des graphiques qui font apparaître les dépenses et les recettes afférentes aux deux principaux budgets de la commune.

Budget principal

COMMUNE - DEPENSES

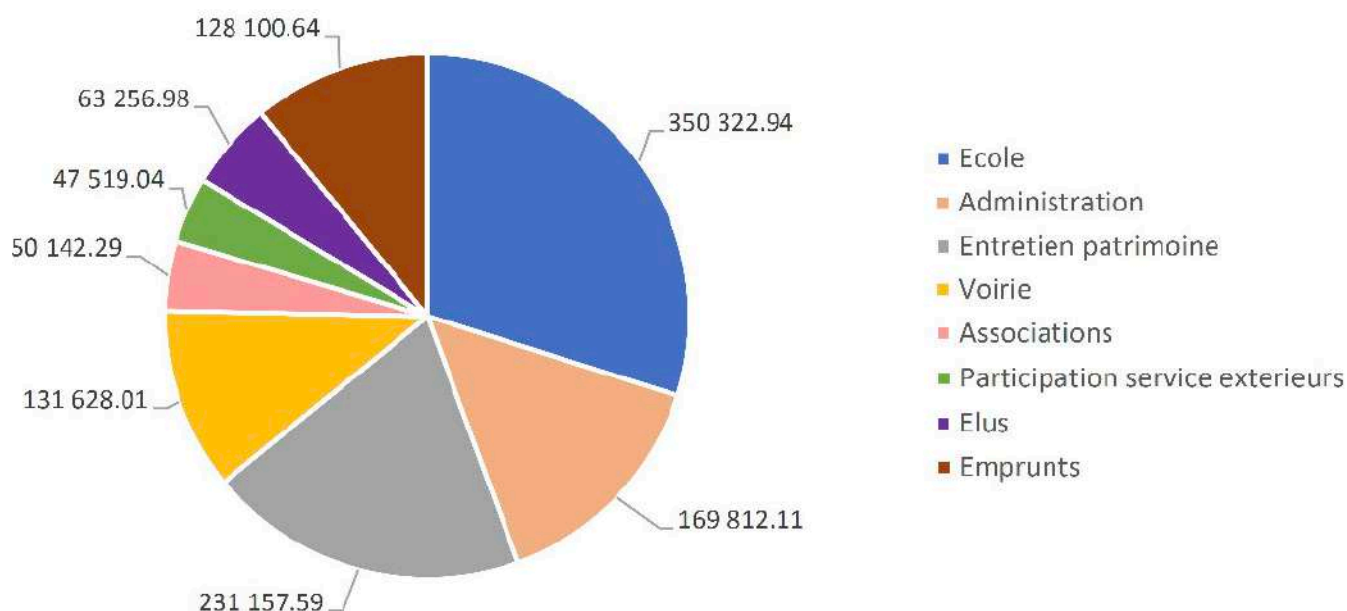

COMMUNE - RECETTES

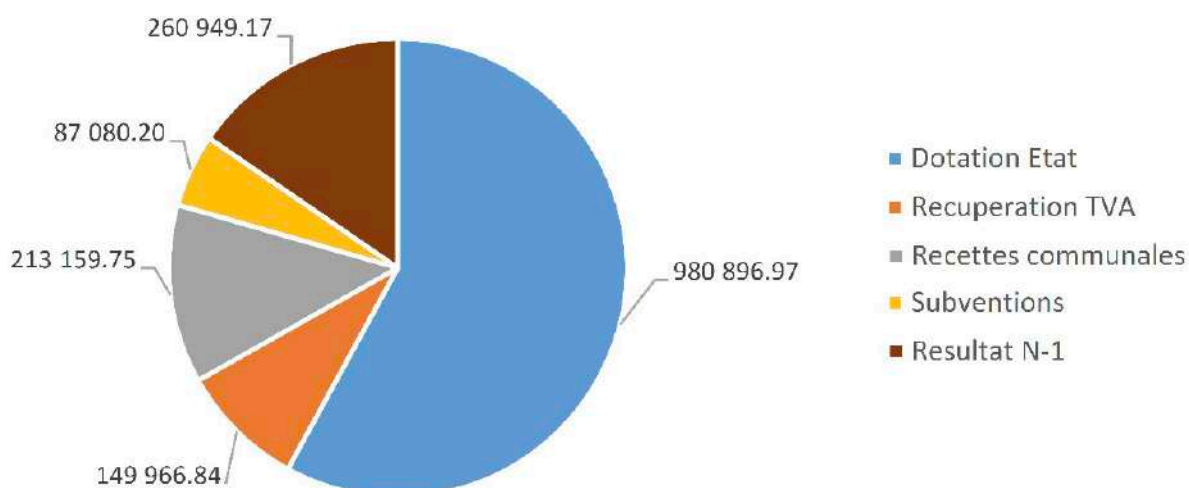

Budget assainissement

ASSAINISSEMENT - DEPENSES

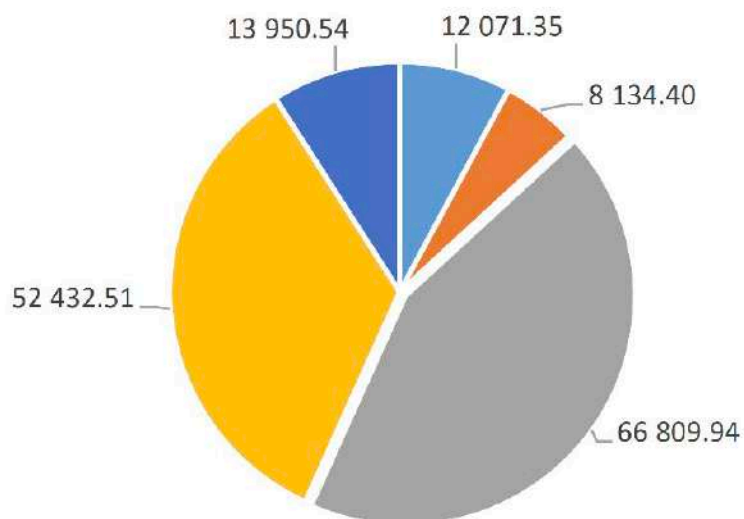

- fonctionnement station et reseau
- intervention personnel commune à la station
- amortissement
- emprunts
- frais etude rue du champ de foire

ASSAINISSEMENT - RECETTES

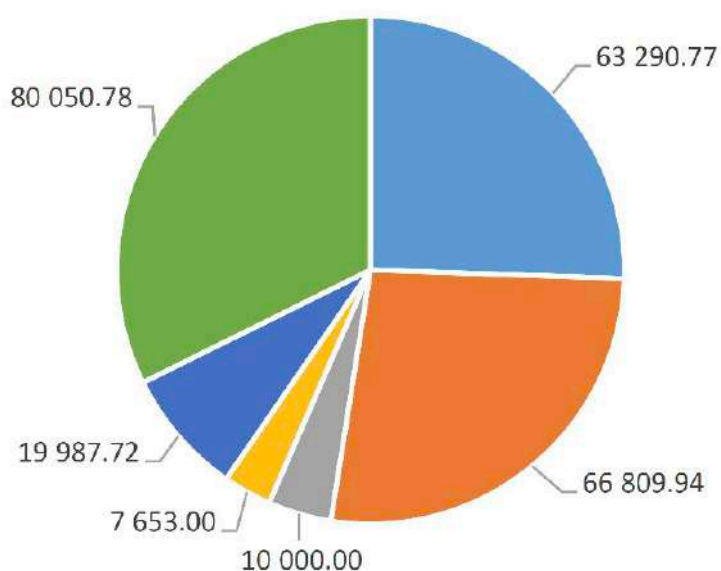

- redevance assainissement
- amortissement
- taxe raccordement
- aide adour garonne
- affectation resultat 2020
- recuperation TVA

Aménagement des locaux de la trésorerie

Le rez-de-chaussée de la trésorerie va être aménagé en un appartement de 64 m² adapté aux personnes à mobilité réduite.

Pour obtenir un maximum d'aides, le plan a dû être modifié.

Les subventions ont été accordées, le projet peut donc commencer.

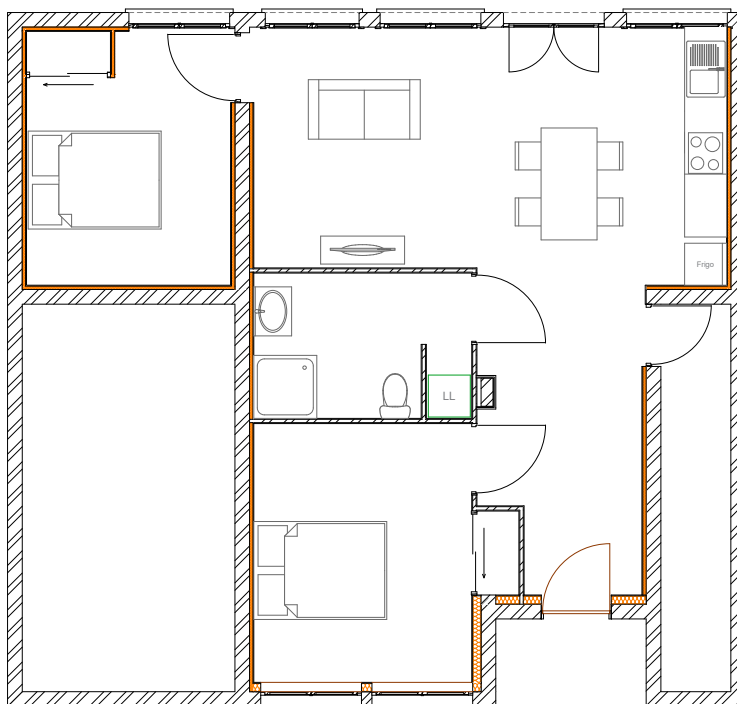

Voirie

Rue du Champ de Foire

Afin de présenter différents projets d'aménagement, une réunion publique s'est tenue en présence des riverains concernés. A l'issue de celle-ci, le Conseil Municipal a validé un des schémas proposés.

Des trottoirs et des places de parking vont être créés. La circulation va être modifiée, la rue sera à sens unique. Le projet est consultable en Mairie sur simple demande.

Rue du couvent

Le projet portera sur plusieurs points :

- Réhabilitation des trottoirs et de la chaussée
- Réhabilitation du réseau d'assainissement
- Dissimulation du réseau télécom et électricité
- Renouvellement de l'éclairage public

Il sera réalisé en même temps que le projet de la rue du Champ de Foire.



La vie de la commune

Défibrillateurs

2 défibrillateurs sont en accès libre sur la commune. On peut les trouver à la Salle des Fêtes et au Foirail. Ils sont référencés sur des applications mobiles. Nous remercions le Crédit Agricole Nord Midi Pyrénées qui a subventionné l'achat du défibrillateur du Foirail à hauteur de 1000 €.



Transport à la demande (TAD)

Le transport à la demande est un service de transport public destiné aux habitants de la communauté des communes Val81.

Pour tous renseignements, s'adresser à la communauté des communes (Tél : 05.63.53.79.00) ou directement auprès du transporteur VOYAGES MASSOL (Tél : 05.63.56.41.48).

Le prix est de 2€ par trajet (1 aller simple = 1 trajet).

Gestes premiers secours

Tout individu peut, un jour, être confronté à une situation d'urgence comme : un malaise cardiaque, une personne qui s'étouffe, un accident,...

Avant l'arrivée du SAMU ou des pompiers, les premiers gestes de secours peuvent bien souvent sauver des vies.

L'ensemble des employés municipaux va bénéficier d'une formation aux gestes de premiers secours animée par les sapeurs-pompiers de Valence d'Albigeois.

Nous donnons également la possibilité aux habitants de se former. Si vous êtes intéressés, vous pouvez contacter la Mairie avant le 30 Mars 2022.

NOUVEAUX SERVICES

Nous souhaitons la bienvenue à nos nouveaux prestataires installés en 2021 :



CHAUDAT Rémy
Arc Immo 81



BENATTAR MAUREL Jade
Psychologue



JALADE Matthieu
Ambulance

Vaccination Anti-COVID

La Mairie a proposé aux personnes de plus de 65 ans de la commune 5 demi-journées de vaccinations (1^{ère}, 2^{ème} et 3^{ème} dose). Environ 140 personnes ont pu bénéficier de ce service.



NOUVEAU!

Mail de l'urbanisme

A partir du 1^{er} janvier 2022, les demandes d'autorisation d'urbanisme peuvent être envoyées de façon dématérialisée avec leurs pièces jointes à l'adresse mail : urbanismevalence81@gmail.com.

Dépôt sauvage

De trop nombreuses incivilités !

Sur de nombreux points de collecte des déchets, les poubelles sont laissées à même le sol, quand il ne s'agit pas d'encombrants ou de cartons pleins de vêtements. Les récupérateurs de verre font également l'objet de décharges sauvages. Ces comportements, certes isolés, incommode l'ensemble des usagers. Soyons vigilants pour favoriser le respect des lieux, des agents municipaux, du SICTOM et de l'ensemble des habitants de notre commune.

La déchetterie de Valence d'Albigeois est à la disposition des habitants de l'intercommunalité. Elle est ouverte **le lundi de 9h à 12h, le mercredi de 9h à 12h et le samedi de 14h à 17h**. Le public peut y déposer gratuitement tous les déchets autres que ceux acceptés dans nos poubelles : bois, verre, électroménager, déchets verts, huile de vidange, métaux, huile de friture, gravats, batteries, petits appareils électriques, tout venant, cartons, mobiliers, ...

Merci de respecter ces simples règles de savoir-vivre.



BINET Julie
Kinésithérapeute



CANTIE Laurine
Ostéopathe



COMPAIN Mathilde
Infirmière



ARTIGOLE Frédérique
Infirmière



HORAIRES SCOLAIRES

Lundi, mardi, jeudi et vendredi :
08h30/12h00 et 13h30/16h00

1 rue Lucie Aubrac - 81340 Valence d'Albigeois
05 63 53 48 46 - ce.0810338C@ac-toulouse.fr
Site : <http://ecoleduboutescure.eklablog.com>

École primaire publique

du Boutescure

La Mairie remercie Mme Payrastra, directrice de l'école, pour la rédaction de cet article.

Présentation

L'école du Boutescure, comporte 7 classes de la maternelle jusqu'au CM2. Les élèves bénéficient de multiples aménagements. Sa proximité avec le collège facilite les échanges entre les deux structures. L'école fait partie du Réseau des Ecoles Rurales du Pays Vert.

Rentrée 2021

En ce premier trimestre de l'année scolaire, les enfants ont déjà participé à de nombreuses actions malgré les adaptations que nous impose le contexte sanitaire. Deux thématiques guident nos actions cette année : la Terre et l'Alimentation.



Les CP et CE1 découvrent la sculpture

Grâce à l'intervention des artistes Mickie Dousy et Roger Henri, les élèves de Mme Tarroux et Mme Delaitre ont pu découvrir les premières techniques de sculpture sur argile et mener à bien leur projet créatif : la réalisation de tortues d'inspiration aborigène. Cette initiation devrait se poursuivre dans d'autres classes.

En maternelle, élevage de lapins, danses traditionnelles et village de Noël

Les classes de Mme Sonilhac et Mme Payrastra découvrent les fonctions du monde animal grâce à l'élevage de lapins nains dans leurs classes. Elles partagent ce projet avec les résidents de la maison de retraite Saint Joseph, qui acceptent de s'occuper des lapins pendant les vacances scolaires. Un grand merci à eux, les enfants ont hâte de poursuivre les échanges.

Bravo également aux élèves de maternelle pour la réalisation de 40 personnages et sapins de Noël, uniquement confectionnés à partir de pots de fleurs.

Les enfants découvrent maintenant un répertoire de danses traditionnelles en vue de participer à un bal de fin d'année.





Les CE2 et la passion du Blob

La classe de Mme Bardet a été retenue pour faire partie des 4500 établissements scolaires participant à l'expérience #Élève ton blob proposé par le Centre National d'Etudes Spatiales, le CNRS et l'Académie de Toulouse. Il s'agit d'étudier le comportement d'un être vivant unicellulaire, le « blob », ni animal, ni végétal, ni champignon. Le blob n'a pas de bouche, pas de pattes, pas de cerveau et pourtant il grandit, il mange, il bouge et il peut même apprendre ! Il est par exemple capable de se déplacer dans un labyrinthe pour trouver sa nourriture. Dans la nature, on peut le trouver dans les forêts de zones tempérées. Le blob est parti dans l'espace avec Thomas Pesquet et les élèves ont mis en place les mêmes expériences que l'astronaute afin de comparer les résultats.

Cette expérience éducative permet aux élèves d'avoir une nouvelle approche du vivant et de découvrir le domaine de la recherche scientifique.

Solidarité pour tous

Au mois d'octobre toutes les classes ont participé à un cross solidaire organisé par l'école au profit des associations « Lueur d'espoir pour Ayden » et « Les bouchons d'Amour ». Le but était de réaliser en se relayant de classe en classe le plus de tours possibles en 20 min afin de remporter un maximum de bouchons. Ils ont parcouru ensemble 5km 40m. Bravo à eux !



Les CM1 et CM2 vont vivre une semaine intensive de théâtre !

Grâce à un partenariat avec la Scène Nationale d'Albi, nous accueillerons à l'école deux artistes professionnels durant toute une semaine pour un projet théâtre exceptionnel : les élèves de Mme Laurens, Mme Buldo et Mme Nègre, formeront une troupe théâtrale pour explorer des œuvres, ils assisteront également à des spectacles et pratiqueront sous les conseils des 2 comédiennes pour mener à bien leur projet de fin d'année.

(Inscription des enfants nés jusqu'en 2020)

Vous pouvez dès le 7 mars 2022 prendre rendez-vous avec la directrice de l'école Mme Payrastre pour la rentrée de septembre prochain en téléphonant.

Pièces à fournir :

- **Livret de famille** complet ou copie de l'acte de naissance de(s) l'enfant(s)
- **Justificatif de domicile** de moins de 3 mois (*assurance habitation, facture téléphone fixe uniquement, électricité, gaz, eau ou quittance de loyer*).
- **Carnet de santé** de l'enfant (*page des vaccinations*)
- **Jugement justifiant de la garde de l'enfant** en cas de séparation ou de divorce
- En cas de changement d'école, **certificat de radiation** de l'ancienne école
- En cas de **dérogation scolaire**, justificatif adéquat au motif de la dérogation accepté préalablement par la mairie



Marché aux veaux

2386 VEAUX ONT ÉTÉ VENDUS CETTE ANNÉE CONTRE 2113 EN 2020.

La filière bovine, dans sa totalité, souffre de tensions sur les demandes et les prix. L'activité du marché aux veaux est donc restée cantonnée dans la partie basse des prévisions.

Au plus bas depuis plusieurs années, les cours de la viande pourraient, selon la profession, commencer à vivre un léger retournement de tendance.

Cette modeste amélioration peine cependant à compenser la hausse significative des coûts de production (aliments du bétail, intrants, énergie, transport, ...) ; l'âge moyen des éleveurs augmentant reste aussi un élément préoccupant à prendre en considération.

L'avenir n'est peut-être pas si sombre, certains facteurs peuvent être considérés positivement (sortie de pandémie, hausse des exportations, développement continu de la recherche de la qualité et du bien-être animal, évolution du mode de vie des consommateurs, ...).

Aussi, le maintien du marché aux veaux constitue une des préoccupations de l'équipe municipale qui restera toujours engagée aux côtés des éleveurs.

Rappel dates Marché aux veaux :

- Lundi 14 Février (+ Foire)
- Lundi 28 Février
- Lundi 14 Mars (+ Foire)
- Lundi 28 Mars
- Lundi 11 Avril (+ Foire)
- Lundi 25 Avril
- Lundi 09 Mai (+ Foire)
- Lundi 23 Mai
- Lundi 13 Juin (+ Foire)
- Lundi 27 Juin
- Lundi 11 Juillet (+ Foire)
- Lundi 25 Juillet
- Lundi 08 Aout (+ Foire)
- Lundi 22 Aout
- Lundi 12 Septembre (+ Foire)
- Lundi 26 Septembre
- Lundi 10 Octobre (+ Foire)
- Lundi 24 Octobre
- Lundi 07 Novembre (+ Foire)
- Lundi 21 Novembre
- Lundi 12 Décembre (+ Foire)
- Lundi 26 Décembre

L'adaptabilité, la polyvalence et l'engagement de l'équipe de bénévoles sont les atouts indispensables de la pérennité de l'activité.

La bonne humeur, malgré la situation actuelle, participe énormément à l'état d'esprit qui anime cette sympathique bande d'amis.

Le calendrier 2022 est disponible à la Mairie et au foirail.



La vie des associations

Cette rubrique est celle de la libre expression des associations. Un grand merci à leurs rédacteurs.

ADMR

Depuis 50 ans (1971), l'ADMR est une association qui intervient sur un territoire de 13 communes du canton. Cela grâce au dévouement et à l'engagement de 22 bénévoles assistées par le personnel fédéral du département (secrétaires, cadres, trésoriers, RH). En 2020, 20 000 heures de travail ont été effectuées par nos 25 salariées qui ont aidé ainsi 170 personnes.

Nous avons dans le canton :

- un rôle social grâce à la proximité de nos intervenants
- un rôle humain car nous sommes à l'écoute de personnes fragiles, vulnérables, isolées, souvent seules, qui grâce à nos interventions peuvent sereinement rester le plus longtemps possible chez elle. Nous préservons l'autonomie de chacun et chacune en respectant leurs habitudes de vie
- un rôle économique avec nos offres d'emploi et notre participation à la vie du canton (cours dans les commerces de proximité) et organisation de manifestations locales (loto, calendriers).

Nous offrons des services adaptés pour tous (ménage, repassage, préparation et aide aux repas, accompagnements divers, aide humaine, bricolages, garde d'enfants). Désormais, nous pouvons intervenir aussi pour l'entretien de bureaux et d'espaces privés. Nous apportons aussi un service d'aide de télé assistance : FILIEN qui assure aux personnes mobile une sécurité dans leurs déplacements. A cela s'ajoute la possibilité de proposer un détecteur de chutes.

Aider, Sécuriser, Ecouter, Assister, S'Adapter sont des termes qui nous sont chers et que nous défendons.

Chaque année nous consultons les personnes que nous aidons grâce à une enquête de satisfaction dont le résultat nous encourage dans nos missions (8/10 en 2020)

Si vous êtes intéressé par un emploi, un engagement dans le bénévolat ou un service personnalisé, venez nous rencontrer, vous serez les bienvenus.

Contact : 05.63.53.48.65 /

valencedalbigois@admrtarn.fr

ATELIER D'ART VALENCINOIS

C'est avec un grand plaisir, le masque et le gel hydro alcoolique, que notre atelier a repris ses activités de dessin, peinture, pastel etc..... Toujours fidèle, Sylvie Mielko nous initie aux diverses techniques et nous accompagne dans nos créations avec beaucoup de patience et d'encouragements. Nous nous retrouvons le vendredi après-midi tous les quinze jours, dans une ambiance sympathique où les moments d'application et de concentration se mêlent aux rires et plaisanteries. Si vous êtes tentés, vous serez les bienvenus et vous aurez la satisfaction de voir naître sous vos doigts une œuvre personnelle.

Contact : 05.63.53.48.60 ou 06 87 59 25 45

ENTRAIDE SEGALA TARNAIS

L'Entraide Ségala Tarnais a accueilli cette année 67 familles pour la distribution de nourriture (soit plus de 20 tonnes depuis le 1^{er} janvier). Avec le Secours Catholique, nous avons créé un centre de distribution de vêtements et un centre d'accueil et d'écoute. Ceci se fait les mercredis des semaines impaires de 14h à 18h. Les personnes aidées participent au « jardin de vie » créé par le Secours Catholique.

Ce travail ne peut se faire que grâce aux locaux et au terrain prêtés gracieusement par la MAIRIE DE VALENCE.

Le jardin de vie est ouvert à tout le monde. Toutes les bonnes volontés sont les bienvenues.

Contact : 06.34.95.93.27



ENSEMBLE APPRENONS LA SECURITE ROUTIERE 81

Nous avons créé l'association « Ensemble Apprenons la Sécurité Routière 81 » en décembre 2011 afin d'éduquer au bon usage des dispositifs de retenue à l'intérieur des véhicules.

Nous sommes deux intervenants départementaux de sécurité routière (IDSR) pour la préfecture et nous intervenons à la demande (au nom de notre association) dans les maternités, les écoles, les entreprises, les centres commerciaux mais aussi auprès des professionnels de santé et de la petite enfance.

L'éducation a une place très importante dans la prévention du risque routier.

Le rôle des parents ou des adultes proches de l'enfant est essentiel car il conditionnera son comportement pour de nombreuses années.

Les études révèlent que 70 % des enfants sont mal attachés ou sont placés dans des dispositifs qui ne correspondent pas à leur morphologie. Dans l'immense majorité des accidents, une utilisation conforme des dispositifs de retenue pour enfants a, ou aurait, minimisé les conséquences traumatiques.

Nous souhaitons aider chacun à faire les bons gestes et les bons choix pour transporter les enfants en toute sécurité et préserver ainsi leur vie.

Contact : 06.31.90.13.16 / easr81@orange.fr

EQUIPE SOINS PRIMAIRES

Les professionnels de santé de Valence d'Albigeois se sont regroupés en association intitulée ESP, ce qui signifie Equipe de Soins Primaires.

Le but de cette association est de favoriser la communication entre professionnels de santé de notre territoire, afin d'offrir à nos patients, une prise en charge coordonnée et donc de meilleure qualité.

Nous nous retrouvons une fois par mois dans les locaux de la Communauté de Communes Val 81. Nous travaillons actuellement sur le thème de la fragilité des personnes âgées et réfléchissons à la mise en place d'actions de prévention. La création de cette association a été un atout dans la recherche d'un nouveau médecin. Nous participons aussi au dossier d'un futur pôle de santé sur le secteur, en collaboration avec la Communauté de Communes Val 81, compétente sur la thématique santé du territoire.

Contact : 06.88.85.52.59



LES PETITS COPAINS D'ABORD

L'association « Les petits copains d'abord » est une association de parents d'élèves bénévoles de l'école publique du Boutescure.

Elle a pour but de créer des actions (ventes de chocolats de Noël, de fleurs de printemps, etc...) et des manifestations récréatives (carnaval, chasse aux œufs de Pâques, kermesse,...) pour les enfants afin de récolter des bénéfices qui seront reversés à l'école de Valence d'Albigeois pour aider à financer les projets et sorties scolaires.

Toute personne qui souhaite venir compléter et enrichir notre équipe de parents bénévoles est la bienvenue !

Contact : 06.81.65.85.13 (Sylvie) ou 06.28.07.20.79 (Stéphanie) / lespetitscopainsdabord@gmail.com



FAMILLES RURALES

L'association Familles Rurales Valence, c'est :

- Un pôle Enfance Jeunesse
- Un Espace de Vie Sociale

Le Pôle Enfance Jeunesse :

Notre équipe d'animation : Anne-May, Elodie, Isabelle et Anthony vous accueillent sur différents temps :

→ Péri-scolaire du soir et du mercredi

Tous les soirs, 2 animateurs diplômés accueillent les enfants de 16h30 à 19h dans les locaux de l'école du Boutescure. Un goûter partagé, de l'aide aux devoirs pour les grands, et des jeux collectifs visant l'entraide, le dépassement de soi et surtout l'amusement.

→ Vacances scolaires (ALSH : accueil de loisirs sans hébergement)

Avec une équipe d'animateurs les enfants partent à la découverte du monde qui les entoure, développent leur imaginaire avec des thèmes et des histoires complètement décalées et amusantes.

Ouvert du lundi au vendredi de 07h30 à 18h30

→ Un club ados :

Tous les vendredis de 16h30 à 19h le club ados se réunit dans les locaux de Familles Rurales pour jouer, échanger, réaliser des actions d'auto-financement afin de réaliser un voyage commun. Le but étant de développer le vivre ensemble, le respect, l'autonomie et la prise d'initiative.



L'espace de vie sociale (lieu d'accueil et d'animations)

Elodie et Véronique sont à votre disposition dans l'espace accueil :

- Pour vous présenter l'EVS : ses animations, ses missions
- Pour engager une réflexion sur des souhaits d'ateliers, d'animations à mettre en place (échange de savoirs, bénévolat, intervenant professionnel, accompagnement de projet...)
- Pour créer du lien entre les habitants et les acteurs locaux (élus, associations, institutions...)

Quelques exemples d'animations gratuites :

- animations spécifiques pour les seniors (gratuites)
- ateliers parentalité (groupes parents ou parents/enfants) animés par un intervenant professionnel
- ateliers intergénérationnels (loisirs créatifs, bien-être...)

Des animations hebdomadaires :

- Danse africaine, Yoga, Pilates, Sophrologie-relaxation, Marche nordique
- Et des ateliers d'activités créatives : mosaïque, loisirs créatifs.
- Un atelier arts plastiques pour les enfants le mercredi après-midi.

Contact : 05.63.53.48.67 (Anthony ARNAL) /

06.71.69.73.26 (EVS - Véronique GENIEYS)

LE TRÈFLE VERT

L'association Le Trèfle Vert vous propose chaque année le marché nocturne qui a lieu le 1^{er} samedi du mois d'août et le Téléthon en décembre. D'autres projets sont en cours comme le marché de Noël et un loto sur les produits naturels. Depuis 2 ans, aucune manifestation n'a pu avoir lieu à cause de la crise sanitaire. Nous espérons que 2022 sera meilleure ! Le Trèfle Vert vous propose aussi le salon du Bien-être de Carmaux en novembre.

En attendant, l'association vous donne rendez-vous en 2022 !

Contact : 06.89.35.89.13 / c.dumoulin81@gmail.com





GENERATIONS MOUVEMENT

Le Club des Aînés ruraux de Valence d'Albi a été créé en 1973 sous l'appellation Club de l'Amitié. Celui-ci n'a eu de cesse d'évoluer au fil du temps. A ce jour il se nomme « Générations Mouvement – les Aînés Ruraux de Valence d'Albi ». Ce logo et le nom a été choisi par la fédération nationale à laquelle nous sommes affiliés par le biais de la fédération départementale du Tarn à Albi.

Nous nous réunissons tous les quinze jours, le jeudi après-midi dans les deux salles de la salle des fêtes de Valence. Une cotisation actuellement de 20 euros pour l'année est nécessaire pour adhérer au club. Diverses activités sont proposées comme belote, scrabble, rami, rummikub et divers autres jeux de société. Dans la petite salle se réunissent les adhérents qui jouent au mini-loto. (Les lots proposés ne sont qu'alimentaires et chacun y gagne le sien, il n'y a pas de perdant).

Pour ne pas empiéter sur les activités d'autres associations Valencinoise nous n'en pratiquons pas d'autres. A chaque trimestre échu, nous fêtons les anniversaires des adhérents (tes). Les dames se voient offrir un petit pot de fleurs et les messieurs une bouteille de vin rouge. Ce jour-là, un goûter amélioré est servi à tout le monde. Sinon avant de se séparer en fin des réunions, sont proposés des petits gâteaux accompagnés au choix de cidre ou de vin blanc ou café ou tisane.



A la mi saison avant « les vacances », un repas froid préparé par des commerçants locaux est servi aux adhérents. En fin d'année un repas amélioré (dit de fête) aiguise nos papilles gustatives. Nous faisons également notre loto annuel en février où toute la population peut venir y jouer et gagner de nombreux lots. Ces recettes ainsi que quelques petites subventions de quelques mairies permettent de servir aux adhérents toutes les petites frivolités et cadeaux offerts cités ci-dessus. Le club est ouvert à tout le monde, il n'y a pas de limite d'âge pour y adhérer. Les nouveaux adhérents sont les bienvenus. Une bonne ambiance règne dans le club ainsi qu'une certaine convivialité et nous y oublions tous nos soucis.

Benvençut à tot et totas !

Contact : 05.63.56.42.27



LA GAULE VALENCINOISE

Lors de l'assemblée générale du 08 octobre 2021, l'association La Gaule Valencinoise s'est réunie afin d'élire un nouveau bureau suite au décès de Mr LIONZO au cours de l'année 2021.

La Gaule Valencinoise vous accueillera de nouveau cette année à partir du samedi 12 février 2022 les dimanches et jours fériés. Des journées non-stop seront organisées un samedi sur deux à compter du 12 février 2022.

Contact : 06.76.36.42.40 / 06.89.66.24.08



PETANQUE VALENCINOISE

Chers Amatrices et amateurs de pétanque, vous avez envie de vous distraire au sein d'un club où la bonne ambiance est de mise : la Pétanque Valencinoise vous tend les bras !

Tout au long de l'année, nous organisons des concours, les vendredis soirs du mois de juin à fin septembre début octobre en 3 parties, un concours au profit de la chaîne de l'espoir qui se déroule en principe au mois de mai, le 14 juillet, et bien entendu lors du 1^{er} week-end de septembre.

Vous pourrez également vous inscrire afin de participer à toutes les compétitions officielles départementales (du tête à tête jusqu'au triplettes masculins ou féminins en passant par les équipes mixtes (doublettes et triplettes)), mais également les championnats des clubs qui se déroulent tout au long de l'année où notre club est très bien représenté puisque cette année nous avons 3 équipes masculines inscrites, et nos 3 équipes se sont maintenues à leurs niveaux respectifs ! (Equipe 1 en 3^{ème} Division et Equipes 2 et 3 en 5^{ème} division). A savoir également que le club comptait cette année une quarantaine de licenciés malgré les difficultés rencontrées compte tenu des contraintes sanitaires dues au COVID-19.

Si vous souhaitez obtenir plus de renseignements n'hésitez pas à entrer en contact avec nous, les coordonnées sont disponibles sur simple demande à la mairie de Valence d'Albigeois.

Venez nombreuses et nombreux nous rejoindre, le meilleur accueil vous sera réservé !

Contact : 06.82.38.45.69 ou 06.21.01.18.00



LA MAISON DES ENFANTS

La Maison des enfants est un multi-accueil associatif à gestion parentale, le bureau gestionnaire est donc composé de parents bénévoles. Les parents membres du Conseil d'administration de la structure participent également à la prise de décisions.

L'équipe pluridisciplinaire, composée de 9 professionnelles, accueille 20 enfants de 7h30 à 19h du Lundi au Vendredi tout au long de l'année. La structure ferme ses portes 2 semaines en été et une semaine pour les fêtes de fin d'année. Actuellement, la structure se situe au 2 chemin de Sermet à Valence d'Albigeois et devrait retourner cet été dans ses locaux au pôle d'activité Val 81.

Elle travaille autour de 4 axes pédagogiques principaux : le respect du rythme de l'enfant, la prise en compte de l'individualité de chacun dans le groupe, la motricité libre, la bienveillance et l'accompagnement vers l'autonomie.

Les professionnelles mettent en œuvre différents projets ponctuels autour des saisons, des événements du calendrier mais aussi des projets à longs termes : Projet Snoezelen, (travail autour des sens), yoga, tapis à raconter, Kamishibai (petit théâtre Japonais). Au cours de cette année nous avons également organisé la venue des ânes à la crèche, une mini-kermesse de fin d'année, des sorties au parc, des ballades de saison à pied, une chasse aux œufs pour Pâques, des journées à thème (halloween, Noël, chandeleur...). Nous avons également assisté à un spectacle organisé par la médiathèque.

Le travail quotidien des professionnelles se fait en lien avec les familles, les enfants, l'équipe pluridisciplinaire et les acteurs du territoire.

Contact : 05.63.56.58.20

crechevalence@gmail.com



LA CHORALE : LES CHŒURS DE L'AUTAN

En tout début d'année 2020, la chorale, animée par Françoise MAGNABAL, a élaboré divers projets pour l'année. Parmi ces projets figuraient les cérémonies aux Monuments aux Morts, différents concerts dont un au profit des non ou mal voyants « RETINA », la participation à la Fête de la musique et animation dans des maisons de retraite.

Cette association réunit une quarantaine de membres qui trouvent en elle une source d'épanouissement culturel en développant corrélativement les liens sociaux et amicaux.

Or, le coronavirus est venu perturber tous ces projets jusqu'à les suspendre complètement. Malgré cette situation, le désir de chacun des membres est de retrouver au plus tôt le bonheur de chanter et de redonner vie aux projets pour le plaisir et la joie de tous. Pour ceux et celles qui voudraient partager avec nous le plaisir de chanter, vos voix sont les bienvenues.

Contact : 06.85.18.34.25

UNION SPORTIVE VALENCINOISE

L'Union Sportive Valentinoise est une association sportive multisport, présidée cette année par Mme BALARD Audrey où règne une ambiance conviviale et familiale. Elle compte environ 50 adhérents et comporte plusieurs disciplines.

L'association propose du volley-ball les jeudis à partir de 20h30, du Badminton adultes les mercredis à partir de 20h30, des cours de Fitness accompagnés d'une coach les mardis à partir de 18h30.

Cette année, L'USV a ouvert deux nouvelles sections. Une école des sports, les lundis à partir de 17h00, pour les 6-10 ans, qui permet aux enfants environnant de pratiquer plusieurs sports tout au long de l'année, sous les compétences d'un éducateur sportif agréé par L'UFOLEP. Puis, une section Tennis, avec un professeur, les lundis à partir de 20h00, pour les 14 ans et plus.

Toute l'année, les badistes rencontrent différents clubs en championnat pour défendre leur titre, en double dames, double hommes, double mixte ou encore en simple.

En Octobre dernier, la section badminton adulte a réalisé avec succès son deuxième tournoi, avec 23 équipes venant des régions du Tarn et de l'Aveyron, décidé à bien remporter le Trophée.

Le tournoi a été remporté par une équipe d'Olemps qui s'est imposée face à une équipe de Labastide de Levis.

Les sections Badminton et Volley devraient créer un événement tournois courant l'année 2022-2023.

Contact : 06.83.33.74.24

PORCELAINE ECHANGES CRÉATIFS VALENCINOIS



A vos pinceaux !

L'association a été créée en octobre 2015 par plusieurs passionnées de peinture sur porcelaine avides de partager leurs savoir-faire.

Notre envie est de valoriser et mettre en avant nos talents d'artistes peintres, sur un support atypique : la porcelaine !

Tout au long de l'année, nous vous donnons l'occasion de participer à des ateliers et des expositions, dans une ambiance bon enfant, avec des adhérents de 7 à 77 ans.....ou plus

Nous nous retrouvons **tous les mercredis de 14h à 17h** (hors vacances scolaires) dans une salle de l'ancienne école des garçons. Les peintures et les produits (pinceaux, essences, etc.) sont fournis par l'association grâce aux cotisations. Il ne vous manquera plus que votre outil principal : la porcelaine, (vase, assiette, mug...) laissez vos envies vous porter, votre imagination et votre talent feront le reste !

N'hésitez plus et joignez-vous à nous !

Contact : 09.62.62.48.58 ou 07.72.72.59.91



VISITEURS BENEVOLES EN MILIEU HOSPITALIER ET MAISONS DE RETRAITE

Depuis juin 2018, nous rendons visite aux résidents de la maison de retraite, et du centre de réadaptation de l'UMT, et depuis décembre 2019 à ceux de la résidence Saint Joseph à Valence.

La crise sanitaire a renforcé l'isolement de nos aînés, en particulier lors des périodes de confinement. Nous avons cependant continué à animer les lundis après-midi à la résidence Saint Joseph et les jeudis après-midi à l'Ehpad Bel Air de l'UMT, en respectant scrupuleusement les règles sanitaires de chaque établissement. L'accordéon de Jean Paul, soutenu par la bonne humeur des bénévoles, les aides aux lotos, les jeux divers, les après-midi en chanson, les promenades et le goûter aux échaudés, ont été appréciés par tous, et nous remercions les animatrices et les personnels de soin pour leur accueil chaleureux.

Les visites en chambre restent le cœur de notre bénévolat. Ce sont des moments d'échanges privilégiés avec les résidents, souvent seuls durant de longues journées. Tous ont quelque chose à raconter, tous souffrent de l'isolement avec le sentiment de n'être plus utile à rien. En les écoutant, en les interrogeant sur leur vie passée, en échangeant sur tous les sujets, ils oublient un moment les tracas de leur âge.

Une grande solitude affecte nos aînés, malgré le dévouement des soignants et l'attention des familles. Nous souhaitons recruter de nouveaux bénévoles pour rendre visite à plus de résidents et nous agrandir vers des établissements voisins. Notre association, reconnue d'utilité publique, est apolitique et non confessionnelle. Dans le Tarn, nous sommes 73 bénévoles qui visitent les maisons de retraite, Ehpad et centres hospitaliers.

Quel que soit votre âge, si vous avez une demi-journée par semaine à offrir à nos aînés, **REJOIGNEZ NOUS.**

Contact : 06.38.59.57.34 (Christian FABREGUE) / christianvmeh81@gmail.com



VALENCE OLYMPIQUE FOOTBALL

Le 6 Juin 1980, le Valence Olympique Football est fondé par Henri MARTINEZ, Jean Paul BENEDET, Serge GOMBERT et Didier MASSOL.

Depuis, le «VOF » défend les couleurs bleues et blanches au niveau départemental mais aussi régional durant les années 1990. Il remporte différents titres en séniors mais aussi chez les jeunes : vainqueur du Challenge MANENS en 1991, vainqueur de la Coupe de PROMOTION en 1999, Champion du Tarn Promotion – de 13 ans en 2004, champion du Tarn U15 à VII en 2010 et champion du Tarn 1^{ère} Division en 2012.

Cette année 2021 marque le grand retour des compétitions pour la saison 2021-2022 avec l'espoir de mener enfin à son terme les championnats dans lesquels sont engagées les équipes du club. Même si 2020 fut marquée par l'arrêt de toute manifestation sportive et extra sportive, l'espoir de renouer avec nos animations habituelles est réel et ce dès la fin de cette année avec l'édition du calendrier du club pour l'année 2022. Le VOF tient à remercier tous les commerçants et les partenaires pour leur soutien. Par ailleurs, le club assurera l'organisation du Trophée Alain Bénédet après 2 ans d'absence.

Sportivement, la deuxième vague du mois d'octobre 2020 a été fatale quant à la poursuite du championnat pour la saison 2020-2021, ce fut donc deux saisons consécutives arrêtées... Cependant, depuis l'été 2021, la pratique du football en compétition est redevenue possible notamment grâce au pass sanitaire. C'est ainsi que toutes les équipes des différentes catégories sont entrées en compétition depuis le mois de septembre.

Un effectif jeune en séniors, une équipe loisirs et une école de foot en entente avec les clubs de Valdériès et du Garric ont permis de garantir des effectifs suffisants malgré les deux interruptions de saison. La centaine de licenciés ne peut qu'être reconnaissant envers toutes les personnes qui ont œuvré pour développer et pérenniser un esprit convivial et familial.

Contact : 06.33.18.62.75 ou 06.74.65.15.55



La vie des associations

VALENCE OLYMPIQUE RUGBY

Petit échos du Valence Olympique XV

Avec un effectif de 108 licenciés, le club compte ainsi jouer un rôle sportif au cœur du village.

- **L'école de rugby** : accueille les enfants, garçons comme filles, à partir de 4 ans, avec un effectif de 39 jeunes répartis en catégories des U6, U8, U10, U12 et U14. Les entraînements sont tous les samedis de 14h à 16h au stade de Valence d'Albi, une fois par mois délocalisé soit à Lacaune soit à Alban avec les autres enfants de l'entente. Plusieurs plateaux (tournois) sont prévus sur la saison. Il y a aussi 6 cadets et 5 juniors engagés dans l'entente avec Alban et Lacaune. Les déplacements s'effectuent en bus.
- **Nos éducateurs diplômés** : Les valeurs prônées par les encadrants sont la découverte d'un sport en équipe, le partage, le respect et l'humilité et bien sûr le tout dans la bonne humeur et l'amusement. Pour étoffer l'équipe en place trois jeunes de l'équipe séniors se forment en vue d'obtenir leur diplôme d'éducateur.
- **Les séniors** : C'est une équipe avec une moyenne d'âge de 23 ans qui apprend avec beaucoup d'en-

vie malgré un manque de réussite. Cette jeune équipe est en train de mûrir et de créer un groupe avec de grandes possibilités à l'avenir. L'équipe séniors est actuellement encadré par trois entraîneurs qui apportent chacun leurs compétences et leurs savoirs avec beaucoup d'investissement.

- **Les bénévoles** : Elles, et ils sont là toutes les semaines, pour prêter main forte. Un club ne pourrait fonctionner sans eux, ces passionnés qui au départ suivent leurs enfants et restent ensuite pour apporter au club toute leur aide. Merci à eux.
- **Les supporters** : Merci aussi à eux, les fidèles qui ont repris le chemin du stade. Leur présence est essentielle dans ces moments difficiles.
- **Les partenaires** : Les besoins d'un club ne cessent de croître (frais de transport, équipements, assurances...) d'où l'importance des partenaires qui sont essentiels à la survie d'un club.

En tout premier lieu la mise à disposition des infrastructures sportives par la Mairie permet au club d'exister, suivent ensuite les sponsors qui permettent la vie et le bon développement de l'association. Merci à eux pour leur soutien et leur implication. Faire partie d'une association est avant tout une aventure humaine que l'on peut partager à l'infini...

Venez donc nous rejoindre. **Contact : 07.76.79.13.15**



VALENCE OLYMPIQUE PATINAGE

Au patinage artistique, ça roule !

Pour le club du Valence Olympique Patinage, une nouvelle saison démarre. Une rentrée qui a vu l'école de patinage énormément plébiscitée avec de nombreux essais de patineurs, début septembre. Tous les patineurs souhaitaient s'initier au patinage artistique sur roulettes.

Enfin le club compte une cinquantaine de licenciés de 4 à 50 ans.

Le groupe compétition quant à lui comptera treize patineurs, de huit à dix-sept ans, en niveau départemental, régional et national.

Le 8 mai 2022, le club organisera une compétition départementale « La coupe du Tarn », cette compétition regroupe chaque année une centaine de patineurs de niveau départemental, régional et national. L'entrée sera gratuite.

Le samedi 25 juin 2022 à 20h30, le club organisera son Gala de fin d'année.

Contact : 06.70.89.77.21 (Cécile) ou 06.87.68.86.67 (Magali) / vop81340@orange.fr



Info Mairie

Mairie de Valence d'Albigeois

7, Place du Coq – 81340 Valence d'Albigeois

Tél. Secrétariat **05 63 53 41 00**

Mail : mairievalence81@wanadoo.fr

www.valence-dalbigois.fr

Horaires : lundi au vendredi de 8h à 12h et de 13h30 à 17h30
et samedi matin de 8h à 12h (sauf juillet/août)

Présence du Maire : le matin ou sur rendez-vous, auprès du secrétariat

Etat civil 2021



Mariage
LARROQUE Jérôme
et PAULHE Stéphanie
(10 Juillet)

HERVE-ASSIE Florian
et ROBERT Marion (21 Août)



Naissance
DEVILLE Adam (17 Février)
BLANC MASRAMON Samuel (3 Juin)
ROBERT Gabin (2 Juillet)
MAHE Thyana (28 Juillet)
SAHIN Derya (28 Juillet)
JOURNOUD Eléna (3 Août)
GAYRARD Laura (24 Juillet)
REGOR Hugo (13 Octobre)
MASSOL Emilien
(15 Décembre)

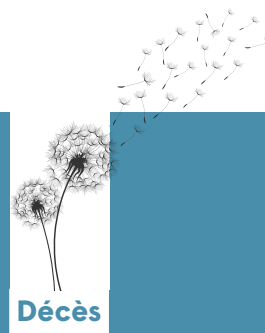

Décès
CHAMAYOU Lucien (4 Février)
LOPEZ née MORALES ROMERA Isabel
(2 Mars)
FLEURY née DELMAS Yvette (7 Avril)
GIRAUD Joigny (30 Avril)
CAILLOL née MASSOL Yvette (17 Mai)
DURAND née LACROIX
Marie-Thérèse (24 Juin)
FROMENT Marie-France
(1^{er} Juillet)
ROUQUETTE André (5 Août)
JOLIVET Jean-Pierre
(2 Septembre)
LAFON Christian (5 Septembre)
ALBANESE née POLIDORI Claude
(13 Octobre)
CUQ née BOULARAN Marie-Françoise
(16 Octobre)
VERGNES née BONNAL Andrée
(27 Octobre)
LACAN née GARDETTE Michèle
(21 Novembre)
TREBOUT née GODEFROY Micheline
(14 Décembre)
LACOMBE Michel (22 Décembre)
SKERL Serge (30 Décembre)

Photo



Habillage du transformateur lors d'un chantier jeune.
Remerciements à Gérald CALLIER pour son aide.

Le mot de l'opposition

Ou en est-on après plus d'un an et demi de mandat !

C'est avec responsabilité que nous venons vous rendre compte de notre travail et implication depuis notre élection au Conseil Municipal. Comme nous vous le disions l'an passé, nous sommes toujours aussi concernés et assidus à toutes les séances du Conseil Municipal et gourmands de travaux en commission, bien trop rares à notre goût. La première approche sur de nombreux projets est souvent proposée sous forme collégiale dans un souci de réflexion collective, certes. Ces séances permettent ainsi de recueillir l'avis spontané et général du conseil, mais elles ne permettent pas une préparation, une première réflexion, la construction de plusieurs scénarios sur le thème concerné. Des rencontres régulières en commission offriraient la possibilité à tous ses membres de co-construire, de partager librement les opinions, de prendre le temps d'échafauder des solutions et finalement d'aboutir à une ou plusieurs propositions qui seraient présentées en séance du conseil. Ce travail en commun permettrait d'impliquer réellement tous les élus. D'autant que cette déception partagée par nous trois, va à l'encontre de concertations toujours régulières avec Mme la Maire. A moins que certaines séances ne nous soient pas toujours ouvertes, proposées, ce qui serait fort regrettable... dans la vie démocratique d'un petit village.

Le deuxième thème que nous souhaitons évoquer dans ce bulletin municipal concerne la démission à la fin novembre de deux élus de l'équipe municipale et qui plus est, de deux adjoints. Il ne s'agit pas de simples élus, mais plutôt de deux élus adjoints majeurs, puisque l'un d'entre eux s'occupait particulièrement du budget et que le second était impliqué sur le thème des Associations. Leurs décisions murement réfléchies ne peuvent être que le fruit d'un désaccord majeur et/ou la succession de remises en cause ou d'attitudes et de décisions qu'ils ne souhaitent plus cautionner. Ces démissions et leurs conséquences ont été évoquées au cours de la séance du lundi 20 décembre (cf. le CR du 20/12/21). Mais nous voulons saisir cette occasion pour leur dire que nous regrettons vivement leur départ. Nous voulons les remercier pour leur travail et leur implication. Nous regrettons que ces départs arrivent alors que nous commençons à nous connaître, à nous découvrir et à nous apprécier.

Nous sommes heureux de vous présenter nos meilleurs Vœux pour cette nouvelle année. Qu'elle vous apporte la Santé, de la Joie, la Paix et la Prospérité. Et en ces temps empreints de morosité, de pessimisme et d'inquiétude, il est bon de s'imprégner de la citation de Mr Kofi Annan - Secrétaire Général des Nations Unies de 1997 à 2006.

«La seule voie qui offre quelque espoir d'un avenir meilleur pour toute l'humanité est celle de la coopération et du partenariat».

P. MACIA / S. FREDERIC / C. CRAYSSAC

Informations pratiques



Journée Défense et Citoyenneté

Dès leurs 16 ans et dans les 3 mois qui suivent leur anniversaire, les jeunes Valencinois doivent venir s'inscrire à la Journée Défense et Citoyenneté au secrétariat de la Mairie. Ils doivent se munir du livret de famille, de la carte d'identité et d'une attestation de domicile de moins de 3 mois (facture EDF, Impôts). Cette formalité est **obligatoire**. Le certificat remis après votre participation à la JDC est exigée notamment pour tout examen scolaire et toute inscription au permis de conduire.



Inscription sur les listes électorales

Automatique pour les jeunes qui ont 18 ans dans l'année après la Journée Défense et Citoyenneté. Pour toute autre personne, il faut être domicilié ou résident depuis plus de six mois dans la commune ou bien y être contribuable et vous présenter au secrétariat muni d'une pièce d'identité et d'une attestation de domicile. Il est possible de s'inscrire toute l'année.



Elections 2022

Cette année nous seront appelés aux urnes pour les élections législatives et présidentielles. Elles auront lieu à la Mairie de Valence. Vous devez vous munir **impérativement d'une pièce d'identité** et de votre carte d'électeur.



Plan Local d'Urbanisme

Le PLU de la commune est **consultable en ligne** sur le site Géoportail de l'Urbanisme : www.geoportail-urbanisme.gouv.fr



Carte d'identité

La commune de Valence est **équipée** du dispositif pour établir les cartes d'identité. Il est **obligatoire de prendre rendez-vous** auprès du secrétariat pour déposer le dossier de demande ainsi que pour venir la retirer. La liste des **pièces à fournir** est sur www.service-public.fr Il est aussi conseillé d'établir **une pré-demande** sur le site www.ants.gouv.fr ou à la Maison France Service Val81.



Passport

La commune de Valence est **équipée** du dispositif pour établir les passeports. Il est **obligatoire de prendre rendez-vous** auprès du secrétariat pour déposer le dossier de demande ainsi que pour venir le retirer.

Coût du timbre fiscal (tarif en vigueur) :

- ▶ 86€ pour un adulte
- ▶ 42€ pour un mineur de 15-18 ans
- ▶ 17€ pour un mineur de moins de 15 ans

La liste des **pièces à fournir** est sur www.service-public.fr

Il est aussi conseillé d'établir **une pré-demande** sur le site www.ants.gouv.fr ou à la Maison France Service Val81.



Prêts de matériel aux particuliers Valencinois

La commune met à la disposition des particuliers Valencinois des tables et des chaises à venir retirer auprès des employés municipaux sur rendez-vous pris auprès du secrétariat.

Il a cependant été constaté que certains matériels prêtés reviennent quelquefois endommagés ou non nettoyés... **Merci donc de respecter ce matériel pour que le service rendu puisse perdurer !**



Location de la Salle des fêtes

**Prix : 150€ (résident de la commune)
200€ (autre personne)**

Documents à fournir :

- ▶ attestation de responsabilité civile
- ▶ signature d'un contrat de location
- ▶ une caution de 500€ pour le bâtiment
- ▶ une caution de 80€ pour le ménage

Vous devrez restituer la salle dans l'état où vous l'avez trouvée (disposition identique, poubelles vidées...)



Eclairage public

Si vous constatez un problème sur l'éclairage public, merci d'en avertir le secrétariat afin qu'il puisse faire une demande d'intervention auprès du SDET.



Aire naturelle municipale

L'aire naturelle municipale est **ouverte du 15 avril au 15 octobre**.

Prix par jour :

- ▶ 6€ pour un emplacement pour 2 personnes
- ▶ 2€ par personne supplémentaire
- ▶ 2€ pour le branchement électrique



SICTOM

Il est rappelé que les **ordures ménagères (couverture verte)** sont ramassées **le mardi et le vendredi** et le **tri** est enlevé **le lundi (couverture jaune)**. Dans le village, afin d'éviter tout débordement sur la voie publique, les sacs poubelles doivent être sortis de préférence **le matin du ramassage**.



Tarification Pont bascule

- ▶ De 0 à 5 000 kg → 1.50 €
- ▶ De 5 000 à 10 000 kg → 2.50 €
- ▶ De 10 000 à 20 000 kg → 3.00 €
- ▶ De 20 000 à 50 000 kg → 5.50 €



Cimetière

- ▶ Concession 6 places pour 30 ans : 500€
- ▶ Concession 4 places pour 30 ans : 450€
- ▶ Concession 2 places pour 30 ans : 375€



Columbarium

- ▶ Location pour 15 ans : 300€
- ▶ Location pour 30 ans : 600€
- ▶ Dispersion au jardin du souvenir : 30€

